朝鮮日報 朝刊 本紙朝夕刊十二面

朝鮮統治概要報告 政府의支援을要望

南總督 閣僚參議懇談會서

【東京電話同盟】南朝鮮總督은 九日 首相官邸에서의 閣僚參議懇談會席上, 朝鮮統治의 槪要에 關하야 報告하는 政治의根本을 內鮮一如의 大御心에두고 物心兩面에 亘하야 內鮮一體의 强化徹底를 期하고잇는旨를 强調한後 國民精神의 昂揚을 目標로 總動員運動의强化, 志願兵制度의 擴充, 皇道精神의 發揚을 圖謀하며 또 國家總力의 發揮를 目標로 生產力의增强、資源開發、經濟國策에 順應하기를 期하고잇는旨를 述하야 政府의 支援을 要望하엿는데 其槪要는 如左하다

朝鮮統治의 根本에關하여는 日韓併合의 御詔書와 大正八年에 下賜하신 一視同仁의 御聖旨에 依하야 施政三十年 終始一貫 今日에 及하야 半島二千三百萬民衆은 內鮮一體의 指導精神下에 忠良한 皇國臣民이 되랴고 其生業에 勉勵하고잇는것은 同慶에 不堪한다 特히 支那事變以來 半島同胞의赤誠은 內地人에 뒤지지안허 或은 出征兵士의歡送 或은 國防獻金으로 日本人 이라는 光榮에 感激하고잇는 狀態이다 이래서 確固한 志願兵制度는 實施되엇고, 敎育令의 改正도行하여진것이다 나는 朝鮮이 平戰兩時에 잇서서 帝國의 大陸前進兵站基地라는 重大性을 생각하야 더욱더人的物的 兩方面에 亘하야 內鮮一體의 强化徹底를期하려고 생각하고잇다 卽時局下의 朝鮮으로서는 第七十四議會開院式에當하야 下賜하옵신 勅語의 御聖旨에奉副 中央政府方針에 順應하야左와如한 諸事項에關하야 諸著 其施設을 進行하고잇는바이다

一、國民精神의昂揚

(가) 扶餘에官幣社創立 紀元二千六百年을紀念하야 日本과 朝鮮과의 歷史的關係가 기픈것을 强調하고저 朝鮮과 가장 關係가두터우신 應神天皇、齊明天皇、天智天皇、及 神功皇后四柱의神을 勸請하야 扶餘에 官幣社를 創立한다

(나) 護國神社의創立 內外地를通하야 護國神社에關한制度가 規定된것을 機會로 半島에서도 亦是護國의 英靈을 奉齋하려고 京城과 羅南二個所에 護國神社를創立한다

(다) 國民精神總動員朝鮮聯盟의强化 朝鮮聯盟의細胞인 愛國班(五人一組)는 이미 全鮮各地에 組織되어 其數三十五萬三千、加盟員數 四百八十萬人의 盛況인데 이를 더욱 擴充强化한다

(라) 陸軍志願兵의增員 昨年六月에 志願兵訓練을 開始한以來 成績이 極히 良好하야 特히 彼等이 日本精神의 體得에努力하고잇는事實은 半島同胞의 光明잇는 將來를 暗示하는것으로 更히今年부터는 人員을 六百名으로 增加하엿다

(마) 內鮮一體의眞髓强化

(바) 皇道精神의發揚

二、國家總力의發揮

(가) 生產力의增强 昨年의 內鮮滿官民의 有力者로 組織된 時局對策調査會의 答申에 基하야 國境方面에는 從來에는 輕工業中心이던것을 重化學、金屬機械等重工業의 勃興을 促進하는 一方 金을 비롯하야 軍用必需品인 重要鑛物의 增產을 企圖 更히 積極的米穀增產計畫을講究 朝鮮의 前進兵站基地로서의 使命達成에 努力하고잇다

(나) 豫算의運用 今年度總督府豫算은 六億五千六百餘萬圓이라는 未曾有의巨額에 達하야 그中 主要한新規事業의 國策的 重要한 企業部의 新設、北鮮方面의 特殊資源에 立脚한 開發、鐵道網의 擴充、農工併進政策의 强化、工業及鑛業敎育의 刷新化、工業及鑛業敎育의 擴充等에 重點을 두엇다

(다) 生產力擴充과 消費節約貯蓄 生產力擴充에 關한 國策에 順應하야 金及重要物資、人造石油、一般森林資源에 依한 資源開發에 重點을 두엇다 그對策에 萬全을期하고잇다

定例閣議

(寫眞은 南總督)

【東京電話同盟】九日定例閣議는 午前十時三十分부터 首相官邸에 開會 먼저 荒木文相으로부터 國民精神總動員强化方針及地方長官會議席上 各地方長官으로부터의 注目할意見에 對하야 石渡藏相으로부터 貿易現狀에 對하야 靑木企畫院總裁로부터 物動計畫 生產力擴充問題에 對하야 各其說明이잇은後 意見交換이 잇섯고 午後零時十五分散會

蘇、駐波大使에 前希臘公使를任命

【莫斯科八日發同盟】駐波蘭蘇聯大使는 昨三十七年秋 다브찬氏가 肅淸工作에 犧牲이되어 失脚한以來 空席대로되어잇엇는바 蘇聯政府는 今回 前希臘駐剳公使니코라이 外交官氏를 任命키로 決定 八日波蘭政府는 右에對하야 同意를表하엿다 波蘭駐在蘇聯大使의 新人事는 蘇聯政府가 今後도 反獨伊 包圍政策을 堅持하야 波蘭과의 關係를 强化하여갈 方策으로보이어 注目되고잇다

社說

第五回產業視察團을募集함

有爲한實業家의參加를望함

一

本社의 四大綱領中에는 文化建設과 產業發展의 助長이라는 項目이 잇다 本社가 特히 이 두項目의 實現을 爲하야는 眞大한 犧牲을 하여가면서 紙面으로나 그促進事業으로나 微力이나마 잇는바의誠과熱을 다하고잇음은 自他가 共認하는바로서 產業方面에잇서서 昨年에 朝鮮特產品展覽會를 開催하야 斯界發展을 促進함에 적지안흔刺戟을 주엇음은 아직도 記憶에 새로운바이거니와 우리는 일즉부터 기픠 느낀바가잇서서 昭和十年 社屋新築落成記念事業의 하나로 內地에 第一回產業視察團을 主催派遣하엿다 그런데그 第一回視察團은 豫期以上의 收穫을 거두어가지고 돌아왓다 여게서 우리는 斷然 이것을年中行事의 하나로 決定하게되엿다 그리고 그第二回까지는 視察地로 內地의 各都市를 擇하엿으나第三回부터는 그方向을돌여 滿洲와 北支로하야 今年으로써 第五回를 마지●게된것이다

二

우리는 이와가티 過去多年間의 經驗에비치어 이事業을 主催하는데는 굳든 信念과 自信을 가지고잇는터로서 今年도 例年과가티 團員의 超過를 볼것은 틀림업는 일이겟거니와 視察地帶가 滿洲와 北支인데다가 今年「코-스」로 特히 靑島 濟南 大連 旅順이 들게된것은 意義잇는 特色이라 아니할수업다 大抵 滿洲와 北支는 自古로 朝鮮과 因緣기픈 곳이지만 滿洲國建設以後 特히 支那事變以後의 兩者의 關係는 心理上으로마치 同一한國家內에 잇서서 一個地方과 地方과의關係와 別로 다름이 업게되엿고 또 朝鮮人의 進出이란 실상 이곳을 除外하고 아무데도 갈곳이 업다 그러므로 이兩地에는 數三年以來 朝鮮人의 進出이 激增하고 잇스나 한가지 遺憾인點은 그들의 大部分이 朝夕의 糧食에 억매인 사람들이라는事實이다 좀더 有爲의 人物이 進出하여야될 所以는 여기에잇다 至今으로도 滿洲國의 隆盛과 北支의 復興、建設은 人的 物的 資源을 要求함이 크거니와 將次 날이 갈수록 그要求는 漸漸 더 커질것은 自明의일로서 實力잇는 實業家와 敏腕의企業家는 이때와 이곳을 노치서는 안될것이다 都大體 우리는 滿支에 對하야 좀더 積極的인 態度를 가지지 안호면 이 天惠의 機會를 노치고말것이아닌가。

三

本社가 年來도 視察地를 滿洲와 北支로 定하여오는것은그 意圖가 全혀 이點에 잇는바이거니와 우리는 今年도 亦是例年과가치 最短의 時日 最小의 費用으로 最大의收穫을 거둘수잇도록 各地要路에 手配 斡旋을 懇託하야 萬全의準備를 가추고잇다 매우 有利하고도 愉快한 視察旅行이 되기를 自期하는바 잇거니와 將次滿洲의 開發과 再建北支에서 活躍하랴고 하는有爲 有能의 實業家 企業家는 이러한機會를 利用하야 압날의 活動土臺를 닥거두는것이 매우 賢明한 方法일것이다 有爲有能의 實業家여 奮起하야 參加하라

五臺山敵包圍猛攻

賀龍共軍大混亂에陷入

【太原九日發同盟】八日拂曉를期하야 五臺山脈의 大包圍戰을 開始한我地上部隊精銳는敵을 一兵도 남기지안흐려고 各部隊依然協力下에 進擊을 繼續하고잇는바 西北으로부터 行動을開始한 牧野部隊主力은 大營鎭東南方 白坡頭大寨口、神堂堡를 連結하는 山路를, 그리고 他一部는 大營鎭西南方 小白塔 東廠、文溪의 險路를 猛進中이다 이에 始한 鈴木部隊의 先鋒은到處에서 小敵을驅逐、同日午後一時半頃 어느듯 五臺東方耿家鎭에進出하는一方 이와呼應하야 行動을開始한 佐佐木、牧野兩部隊主力이 殲滅한 敵은共產八路軍 第六團의所屬한 部隊로 我猛擊에 견듸지못하야 多數의 死體를 遺棄하고 山中으로기괴遁入하엿는데 未逃亡하지못한 共產軍의 多數는 捕虜가되엇다

【○○九日發同盟】八日夕陽에五臺山南方 河北村에 進出한 佐八日朝來 銃砲聲은 殷殷하야 五台山脈을 震撼 西方及北方○○에의退路를遮斷當한 賀龍軍은 大混亂에陷入하엿다

◇……我荒鷲會興鎭東方서敵列車를爆擊(北支戰線)……◇

米炭坑罷業惡化로

루大統領出馬調停

【華盛頓八日發同盟】버-킨스勞働長官은 去五日부터開始된 米國炭坑罷業調停에進出 各種으로斡旋中이던바 事態惡化에鑑하야 마침내루즈벨트大統領이 目下調停에出馬키로된旨 八日如左히發表하엿다 루즈벨트大統領은 坑夫組合及炭坑主側雙方에 對하야 罷業調停을 提議한바 雙方이 모두要請을 受諾하고 九日白堊館에서會見키로決定하엿다 大統領은 親히 이會議에 出席하야 調停의 手苦를하게되는데 이調停이 決裂되는때에는 政府는 炭業의 運營을再開케하기爲하야 不得已어떠한 强制手段을 取하게될것이다 (寫眞은 루大統領)

莫府海蔘威間

定期急行航空路 六月一日부터開始

當地에達한 情報에依하면 蘇聯中央部 乃至歐露로부터 極東에의 新航空路新設은 昨年秋부터 着着實行되고잇는데 來六月一日부터는 莫斯科 海蔘威間의 定期急行便 航空往路三日 歸路二日 使用機「페에스四〇」號) 莫斯科-일크-크間 旅客飛行(以前은 이보오지빌스크港)이 各各 開始될터이다 極東各要港附近의 飛行場設置 鐵道 自動車路의 敷設과 아울러 蘇聯政府의 極東交通强化는 極東의新事態에對한 關心의表示로서 注目되는바이다

蘇聯極東海軍

戰鬪艦二隻新造

當地에達한 情報에依하면 蘇聯極東艦隊에서는 年內에 戰鬪艦(從來는업섯다)二萬噸級二隻을 建工할計畫으로 目下 管下의沿海州造船所技師、職工數千名을動員하야 建造中인데 世界造船界

軍事訓練法案

英下院을遂通過

【倫敦八日發同盟】兵役訓練法案을 審議中이던 下院第二讀會는 八日 勞働黨修正案을 三百八十七票對百四十五票의 壓倒的多數로 可決한後 同法案을 通過하엿다 左히 政府는 歐洲民主主義國이 모두 兵制를 施行하고잇는現在 政府가 徵兵制를 實行함은 當然한 措置인바 此際 政府는 軍只歐洲에서만아니라 極東에서의 日本의 行動에도 關心을 기울리해서 논이된다 日

我軍對支進出도考慮

本軍의 對支進出은 印度國境에 匕首를 내여댄 形態로되여잇는바 印度는 過去世界大戰時에 百萬의 軍隊를 動員하야 埃及、메소포다미아等近東地方防衛에 當하엿든것으로今後도 印度의 安全을 確保하기 爲하야 政府는 萬全의措置를 取함이 必要가잇다

信陽西方敵擊退코

湖北河南省境突破

我包圍巨陣은蜿蜒三百粁

【○○九日發同盟】八日을期하야 敢然히 새로운行動을展開、信陽西方三十五키로 ○○山一帶에 依據한 敵第六十八師를 鍾祖一擧下에擊破하고 西方으로 急進하고잇는 我鈴木(定)靑木兩部隊는 九日드디어 ○○附近에서 湖北河南省境을 突破하고 第一線은 에突入 ○○公路를 制壓하엿다 이리하야 我包圍의 巨彈은湖北河南兩省에亘하야 約蜿三百키로를넘게되어 敵增援部隊의 潛入도 不可能하게되엿다 殲滅陣은 더욱좁혀져가고잇다

○○要衝占領

【○○九日發同盟】大別山脈의 峻嶮을 突破하고 ○○平地에進出한 江口鎭谷後藤、永澤、倉林、吉田各部隊는 九日正午를 지나湯恩伯、李品仙兩軍司令部의 所在地인 要衝○○을 鐵路下에 蹂躙하고 日章旗를 날렸는데 다시 敵殲滅戰을 期하야 更히 東北方에急進中이다 湯恩伯、李品仙은 함께 應山西北方 戰線에서의 我猛攻擊에 誘引되어서 手兵을 거느리고 第一線가까이 推進하야 抗하엿스나 我猛擊에 殲滅되엇다

中、南支方面猛爆

【上海九日發同盟】艦隊報道部九日午後四時發表

中支方面

一、七日我海軍航空部隊는 襄陽南陽西安의 敵軍要據點을 急襲하야 市內의 軍事施設을 爆擊、多大한 損害를 주엇스며他一部는 宜昌을 再次攻擊하엿다

二、同日他部隊는 贛州를 空襲 交通部無電臺及市街의 軍事施設을 爆擊 其一部를 炎上大破하엿다

南支方面

一、七日我海軍航空部隊는 廈門島及金門島附近의 敵據點인 漳州、南靖의 偵察攻擊을 實施、南靖市外 同安、海倉、集美島美 其他敵軍要據點을 爆擊 모두 큰損害를 주엇다

二、同日他部隊는 潮州를 空襲하야飛行場及兵營을 爆破 損害를주엇다

獨伊軍事同盟

米政界에大衝擊

【華盛頓八日發同盟】獨伊軍事同盟이成立되엇다는報道는 米國內에 큰衝擊을주고잇는데 이를契機로 米國輿論의 反獨伊熱은 一層拍車를加할것으로 議會方面에서는 國防强化와 中立法修正이 論議되어 孤立主義者는 攻勢를免치못할것으로 豫想된다 이번獨伊軍事同盟과 關連하야 日本의動向은注目을끌고잇는데 議會方面의大勢는 日伊獨三國間의 提携는 더욱 强化될것으로 觀測하고 米國으로서는 어데까지 西半球의 國防强化에 邁進하지 안흐면안된다고생각하고잇는 模樣이다

五相會議

【東京電話同盟】九日의五相會議는午後二時十五分부터 首相官邸에서開會, 平沼首相以下關係各相出席 歐洲情勢에對한 帝國政府의方針에 關하야 三時間餘에亘하야 隔意업는 意見을 交換한後午後五時三十分散會하엿다

屯昌占領後猛追

海南島遊擊隊擊滅戰

【海口九日發同盟】四月中旬의海南島東西 大討伐로 敵의主力은 東部山岳地帶로 遁入하야 餘命을維持하고잇는바 我○○部隊는 단번에 이를 潰滅하려고 四日以來 海陸協力하야 行動을 開始 敵主力의 據點인 屯昌(定安南西四○키로)南閭嶺門을向하야 進擊하면서 七日夜半에는 龍塘(定安南西三五키로)을 突破 八日午前二時에는 屯昌을 占領하고 殘敵하야 一同部隊는 炎熱을無릅쓰고 南方을向하야 猛進中이다 吳雄이 指揮하고잇는 龍塘 屯昌을 守備하는 敵遊擊隊 約五百은 保安第十五團에屬하는 部隊인데 我猛攻에 견듸지못하야 西南方으로 潰走하엿다 그리고 海軍機의 偵察에依하면 我軍의先頭部隊는 八日午後四時頃 嶺門東方十一키로地點에達하엿다

米內海相

省內首腦部와協議

【東京電話同盟】米內海相은 五相會議散會後 九日午後五時五十分부터 省內大臣室에서 山本次官 古賀軍令部次長、井上軍務局長等 省部首腦部의 參集을求하야 重要協議를하고 七時지나散會하엿다

小林臺灣總督

十九日東京에

【臺北九日發同盟】小林臺灣總督은 來十六日臺北發 十九日神戶着卽時入京키로 決定한바 滯京期間은約二十日間이다

我主力部隊南進

五台山敵退路를遮斷

【○○九日發同盟】○○部隊牧野部隊主力은 九日未明五臺山北方地區로부터 大營鎭、沙河鎭을出發 五台縣으로부터 北上하는 各部隊와 呼應 南下進擊中이다 前後에 包圍된 五臺山中의 敵은 이미 我軍의 手中에 든 格이다 그러나 그後 各方面의 敵은 依然 戰鬪에 固執하야 山中의 險을 利用 頑强히 抵抗하고잇다 이리하야 五台縣城은 九日未明에 我 佐佐木、牧野兩部隊의 主力과 協力하야 黑溝、中村(臺)關武、吉田의 各部隊와 連絡하야 日本軍이 進擊하엿다

五臺山敵軍

山中으로遁入

【○○九日發同盟】聚地五臺山을目標로 破竹의進擊을 繼續하고잇는 ○○部隊는 依然猛進하야 五臺山地區의 敵軍을 追擊하고잇다 이미 大部分은 山中에기괴 遁走하야 東村鎭에는 敵의 그림자도업서 我軍이 破竹의 進擊을 阻止하는者는업다

遼東還附記念日

岡本第廿師團報道部長談

遼東還附의 詔勅이 渙發된것은 明治二十八年 今月今日 (五月十日)이다 日淸戰爭의結果 淸國으로부터 遼東半島를 割讓바 다 露獨佛三國의 干涉으로 我朝野의 悲痛한 決意에 게된 記念日 遼東半島領有를 放棄하게된 東洋平和를 害한다고 異議하는 東洋平和의 紀念에 解한것도 이다 彼等三國은 遼東半島를 우리 東洋의 大局에 하야 東亞侵略의 野望을 各國이 그들의 利己的 幹旋에 그들의 이른바 東洋의 平和에 그 自國의 利益과 支那의 平和를 確保하고 나아가 그러나 그 東洋의 平和를 害하는 歐洲 列强의 東亞侵略은 날로 더하야 三國干涉以來 十年間 臥薪嘗膽한 結果 露國의 極東侵略의 野望을 破碎하엿다 日淸、日露兩役에잇서서의 帝國의 一貫한 指導精神은 東洋平和의 保全과 帝國의 獨立自衛上 必要에서 出한것은 勿論이다 歐洲大戰의 結果 局面은 一新하여 露國은 共產主義를 標榜하고 思想的 世界統一을 企圖하는 支那는 그毒牙에 걸리고、獨逸伊太利와 共同防共聯盟을 이루고 東亞를 搾取의 對象으로한 其他 歐米列强은 東洋의 旣得權益維持에 汲汲하야 帝國의 大陸發展에 不快를 느끼고잇다 이제 東洋永遠의 平和를 要求하는 帝國은 抗日容共의 第三國依存의 蔣政權의 覆滅에 長期作戰을 하고잇는 一方 正義에 立脚하야 肇國의 理想에 出發한 民族的 融和를 達成하는 八紘一宇의 精神을 顯現하고저 明朗한 東亞新秩序의 建設에 向하야 其巨步를 옴기고잇다 그러나 現在의 世界狀態 推移를 注視할때는 決코 樂觀을 不許하는바이다 日淸戰爭後 全國民이 切齒한 三國干涉은 다시 形을 바꾸어 四國干涉、五國干涉이되어 出現될것을 覺悟하지안흐면 안된다 그時는 帝國이 弱해저잇다면 皇國의 光揮잇는 戰果도 國民必死의 努力도 모두 水泡에 歸할것이다 今日까지 武力戰에서는 이미 壓倒的 大捷을 博하고잇스나 思想戰、經濟戰에서는 아직 所期의 勝利를 制하엿다할수업는 狀態이다 國民은 萬民輔翼親和、總協力의 精神을 發揮하야 國防力의 强化와 生產力의 擴充에 努力하여 國家總力을 어여기우려 帝國의 世界史的 大事業의 完遂에 向하여 一路邁進하여야한다고생각한다

辭令

(九日附)

依願免本官 京畿道刑事課長 總督府道警視 野村 熏

依願免本官 (全北)朝鮮產業技師 安東 直

依願免本職

市況 (九日)

◆滿濃生米◆ 當限 三六〇〇 先限 三三〇〇

小學校女學校 中學校卒業者의 成功登龍門

自宅세미날制(研究組制)學校式確實敎授

我國最大의綜合(各科를一合한)最完備大組織

高等官·判任官·辯護士·計理士·鐵道員·警察官·滿洲國司法官·書記官·執行官·律師·警士·警長養成·中學校·商業學校·工業學校卒業資格獲得指導

本學은我國最大의綜合最完備組織下에日本無比의長距離最新式優秀徹底敎授法으로써 地方自宅에서도 容易完全하게 各科諸學科를修得시키서 반드시成功케한다

昭和十四年度(長距離) 帝國法政大學院 學生(募集)

十科編成綜合最完備大組織 日本無比最新敎授(텔레파칼트)

TELEPAKULT 自宅居 學校同 敎授

텔레파칼트(Telepakult)라함은 長距離最新式優秀徹底敎授의意味로써 卽地方自宅에잇스며 學校의敎室에서배우는거와 꼭가튼學力의徹底를 期할수잇슴 從來의通信敎授와는 其指導方針을달리하는참으로 驚異的新新獨特한敎授法이다 그리고本學의組織은我國最大의綜合最完備大組織으로 小學校卒業者中女學校卒業者는、누구나勿論하고自己의志望科를自由로 選擇하야入學할수잇스며 入學者는반드시志望을達成할수잇다 方今新學期學生의入學申込受付를 開始하엿스니 定員締切前入學手續을取하라

▼我國唯一의綜合最完備組織의隔地(自宅에서도學校에)서배우는것가티)最新敎授

▼自宅에잇스면서長距離最新式優秀徹底敎授

▼各專門諸學科와가티中等普通全科의(系統的實踐的)敎授

▼工業躍進時代에 卽應하야 工業技術者로의 速急指導

新學期開始세미날(研究組)制長距離最新式優秀徹底敎授 綜合制텔레파帝國法政大學院各科長距離學生을募集함

中學科 テレパ敎授

商業科 テレパ敎授

工業科 機械科 テレパ敎授

旋盤工(仕上工·製圖工)養成科 テレパ敎授

判任文官養成科 テレパ敎授

鐵道員養成科 テレパ敎授

警察官養成科 テレパ敎授

大學部 高文資格科 テレパ敎授

大學部 法律學專修科 テレパ敎授

大學部 法律學·普通學 兼修科 テレパ敎授

募集人員 五百名 修了期間 一ケ年

●本學科中一科를選定하야卽時入學手續하라

本學은我國最大의綜合最完備大組織下에 適切한 長距離最新式優秀徹底敎授法으로써 全日本의靑少年을爲하야 新學期新學生의 入學申込受付를 始하엿다。全日本의靑少年諸君은 本學의新時代에進步的이며 優秀無比의敎育텔레파칼트에 배우라。

規則入學案內書 至急「志望科」記入 葉書로 請求 次第 無代進呈함

東京市下谷區上野櫻木町三九ノ六

帝國法政大學院

戰勝丸 전승환

胃腸 肺 肋膜 藥

明治四十年四月二十三日 登錄商標濟

慢性急性 胃腸 肺 肋膜

戰勝丸의主治効能

胃病、腸病、胃酸過多症、消化不良、慢性胃弱、胃擴張、腸加答兒、胸膜炎、肋膜炎、肺炎、肺結核、水腫、嘔吐、食傷、神經衰弱、腹痛、肺浸潤、氣管支加答兒、氣管支炎、喘息

定價表 八十粒入 金壹圓 百七十粒入 金貳圓 三百六十粒入 金參圓 五百八十粒入 金五圓 千二百粒入 金拾圓

配給所 京城府黃金町六丁目二九 本舖 浪速製藥株式會社 大阪市天王寺區上本町八丁目 電話天王寺二七二八番 振替大阪四二六二番

005004

產業朝鮮의延長線
滿洲、北支를알자!
本社主催第五回海外產業視察團은
"우리힘"기다리는大陸으로

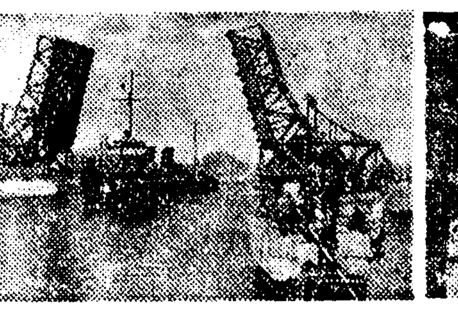
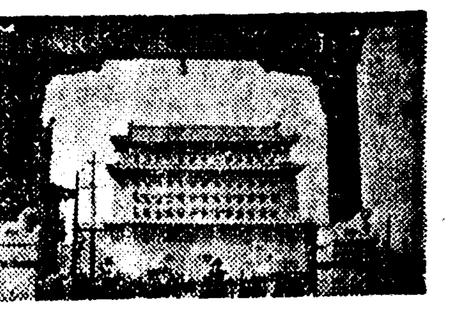
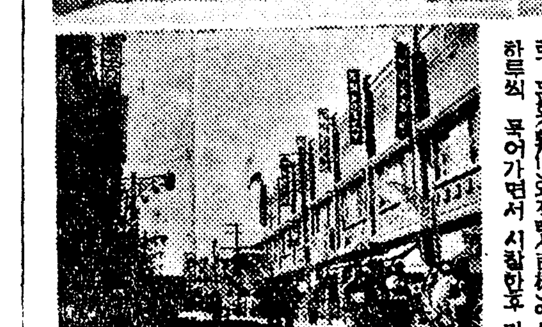

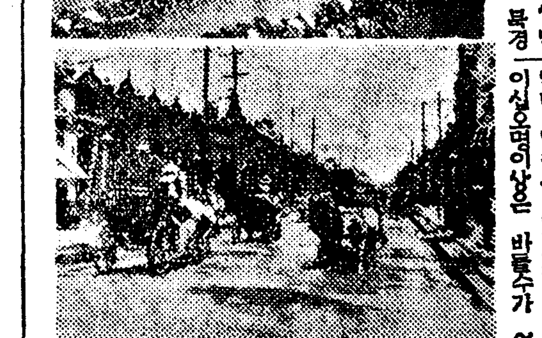

산업조선의 건전한 발달에도움이 되게하고저 본사는 이미 해마다 현역제일선 산업인들중에서 산업시찰단을 모집하야해외각처의 산업상태를 면밀히 시찰조사케하야 적지안흔 성과를 거두엇거니와 금년은 특히 시찰지를 만주와북지로 택한 것은 이미발표한바이다 건설도중인 남북만주는 더말할것업고 멀리 제남(濟南)청도(靑島)까지를 포함한 신흥북지의 왕성한 지역에까지 손을뻐치어 만주와 북지일대의 산업상황을 철저히 알고돌아오기로하엿다

視察코-쓰

이제 이번 거름에 시찰하게될 중요도시와 코-스를보면 오월이십오일 오후에 서울을 떠나서 함경선 북선선을타고 북으로 도문(圖們)경도로 만주국에들어가서 재만동포의 심장부인 간도성(間島省)의수도 연길(延吉)에내려 이곳서 하루를 그들과함께 보낸다 다시 북으로 돈화(敦化)와길림(吉林)에서 하루씩 묵어가면서 시찰한후 만주국도 신경(新京)을 시찰 여기서 다시 북으로 꺽겨 송화강(松花江)까의 국제도시 할빈(哈爾濱)의 새다른 도시풍경을 마음것 즐긴후 도로 남으로 돌아서 봉천(奉天) 무순(撫順)에서 하루씩을 지내게된다 그리고 봉산선(奉山線)으로 금주를달려 산해관(山海關)에도착 여기서부터 북지로 들어가서 남으로 천진(天津) 북으로 북경(北京) 신흥북지의심장부인 소위경진(京津)일대의 산업시설을 두루 시찰한후 다시 진포선(津浦線)을타고 남으로내려와서 산동평야의 사변으로 낙어진 산동공업 구경 제남(濟南)을 구경한다 여기서다시 전화면산 태산(泰山)을끼고 교제철도(膠濟鐵道)로 동으로 빠저나와 청도(靑島)에나와 배로황해(黃海)를 단숨에건너 대련(大連)에온다 대련서다시 자동차로 잠깐 여순(旅順)을구경한후 도루 대련에 돌아와다가 소가둔(蘇家屯)에서 하루밤을 지낸후 봉천을거처 일로 귀국하게될터이다 이가튼방대한 여정(旅程)을 오월이십오일부터 유월십일일까지 근근십칠일간에 전부를 유감없이 구경할수잇도록 본사는 모든편의를기우려서 계획을 세워노흔것이다 시찰단원은 오월이십일일까지인데 단원은 여러가지 형편상 이십오명이상은 바를수가 업서 정원이 초과되는 경우에는 부득이 사절하는수밧게는 업게된다 여비는 기차는 이등침대차 배는 일등이고 여관은 일류여관에 묵게하여 사백오십원이다

(사진 상 오른편부터 북경 정양문、천진부두、대련항구、신경、봉천、할빈、제남、청도)

北鮮線管理問題
一部分回收는決定的
南總督、大村總裁가東京에서政治的折衝

나남(羅南)청진(淸津)사이의수성(輸城)평야에 큰공장들이 만히서게되고 또한 무산철광(茂山鐵鑛)을 채석함을 드러 따내게됨에따라 남만주철도회사에서 판리하고잇는 북선철도선은 조선철도국에서 도루 바더드려서 직접 경영해야될 필요로 벌써 오륙개월전부터 조선철도당국자와 남만주철도당국자가 동경에서 서루 교섭을 계속한 결과 조선의 사정에 응하야 남만주철도편에서는 일부분 돌려주기로 의론은 되엇스나 그구간을 어디까지로 할까하는문제에 대하야 주장이 서루 달라서 오래동안 결정을 지우지못하고 버리여 오던터인데 떨일부터는 드디어 정치적으로 해결할수밧게 업게되어 남(南)총독과 대촌(大村)만철총재가 직접 만나서 교섭을 시작하고잇다 이교섭의결과로서 아마 최후의화정을 하게될터인데 서루 주장하는 요점은이러하다 즉 ▲조선측에서는 나남 청진사이에방금 큰공장지대가 건설되고잇는터이고 무산철광을적극적으로 개발하고 잇는터이므로 여러가지 운수관계로 보아서 위탁판리시키고잇던 북선철도전은 도루바더 드려야하겟는데 그구간은 청진으로부터 남양(南陽)까지로 하고 남양으로부터 웅기(雄基)까지는 만철에서 나진항(羅津港)을 경영하기 위하야적당히 이용할수잇도록 그냥마타서 판리하는것이 조타는것이며 ▲만철측에서는 이북선철도전은소화팔년시월에 이십년계약으로 세를어더서 판리하고잇는터이나 조선측에서 청지함을 배경으로하야 경제개발에 필요하다하므로 일부분돌려주기는하지마는 그 구간은 무산이나 회령(會寧)까지로만하고 그이북으로부터는 그냥만철에서 마타서 판리하고십다는것이다
이와가티 기술적문제로 서루 교섭을 하여왓스나 좀처럼 해결이 되지안허서 조선철도국에서는 얼마전에 서기이사(西崎理事)와 강기(江崎)건설과장이동경에건너가서 공등(工藤)철도국장과 협력하고잇는터이며 만철측에서는 평산리사(平山理事)와 대촌총재가 협력하고 잇는터이다 기술적으로는 좀처럼 해결되지 안흐므로 필경부터는 드디어 남총독과 대촌총재와 정부당국자와의 사이에 정치적교섭을 시작하고잇는터이다

獨新聞記者團
十一日에入京

일본서에서 초청한 독일신문기자단 예비역해군대장 일[illegible] 독일회장 일본문화연회장 『리허아르트·쉬르스런』박사일행은 다음의 일정(日程)으로 입경한다
一、입경=십일일오후한시삼십오분 경성역도착의 『아까쓰끼』로입경
一、퇴경=십이일오후세시이십분 경성역발의 『노조미』로퇴경

地下「케-블」線
七月에全通式

일만일국수도 동경-신경사이 삼천『키로』를지하『케-블』로 연결하는 내선만전화선의 조선통과부분인 부산-안동사이구백키로는 총공비 일천오백만원으로 소화십일년부터 삼개년계속사업으로 체신국과 체신성의기술진을 동원하야 부내의주통(義州通)이정목에 건설사무소를두어설하고 이래만난을 배재하고공사를하야 사월말로서 선로부설공사는 전부끝내엇슴으로 체신성에서온 석교기사(石橋技師)와 십여명의선부원은 [illegible] 기로되엇다 내선만『케-블』은 기개(?)일시에 전부완공부터 개식으로 사용하라는 그때에는 경성체신국에서 성대한 축하기념식을 이『케-블』전통을 봉축하는 내선만사이의전화 연락에 획기적 통나타난것으로 기대가크다

一票에卅圓式!
立候補屆出前에買收를約束
巨濟署에서關係者取調中

【慶南支社發】경상남도내에 이번최초의 선거위반사건이 발생하야다 경남통영군장승포(長承浦)읍회의원 후보자김인수(金仁守)(四七)는 지난사월이십일에 입후보계출을하엿는데 그는 그계출전에 무거동(?)을 공모한후사시윤(金時允)(五○)과 공모하여 사월이십오일 장승포읍장승포리여관업김문순(金文順)집에서 투표를어들목적으로서 장승포읍수월리(水月里)김화준(金華俊)외네명에게대하야 사원삼십오전어치의주식을 향응한후 한표에대하야 삼십원씩주고 매수하기로 약속하고 천도금으로서 삼원씩을미리주어엇던사실이 소관 거제경찰서(巨濟署)에 발각되어 지금동서에서는 관계자일명을 인치하고 엄중취조중이다

▲五月十日（水曜）陰三月廿一日 ▲干支丁未 ▲日出 午前五時三十分 ▲日入午後七時三十分 ▲日南中 午前零時三十分 ▲晝間 十四時五分 ▲月出 午前零時十五分 ▲月入午前十時五十分 ▲滿潮（仁川）午前九時二十分 午後九時三十五分

物件이貴해갈수록
都賣商賣惜益甚
如干한小賣商은장사를繼續할수업다고
當局에들려지기바라는悲鳴

물건이 귀해지고 귀해짐에따라 갑시삭구 비싸지게 되므로 이익을 탐내는 장사들은 부당한갑스로팔고 혹은 물건을 숨겨두고서 팔지안키도하다가 경제경찰에게 들키어 벌을밧는일이 요즘 만히 생기고잇는터인데 각지방에잇는 면포중간도매상들이 당연히 소매상들에게배급하야 주어야될 물건을 사람에따라서는 상품을 대어주지안는일이 잇서서 지방소매상인들은 장사를 하여갈수업다하야 각처에서 중간도매상에게대한불평이 만히 일어나고잇다 중간도매상은 경성에잇는 총도매상으로부터 물건을 사다가 중간이익을 얼만큼먹고 각소매상인에게 배급하여주게되는 것인데 요즘물건이 점점 귀해짐에따라 창고안에 물건을 재어노코서도 자기상점에 여러가지물건을 만히사가지고 가는소매상인 에게는 구어여서 물건을 팔면서도 물건조흔것을 적게사가지가는 소매상인에게는 물건이 떠러젓다는 둥구실을 부처서 잘나누어주지 안는터이라한다
그래서 경북포항(浦項)에서면포장사를 하고잇는 소매상인들은 요즘에 조합(組合)을 조직하야 총도매상 즉생산자와 직접거래를 하고저 그조합장 박철수(朴哲秀)씨가 방금 상경하야 각관계자와 방금 교섭하고잇는 중이다 그리고 장차는 총독부상공과에도 소매상인들의 딱한사정을 진정하야 문제를유리하게 해결하도록 노력할터이라한다

不道德한所爲는
制裁가當然하다
朝鮮紡織同業會 當務者 談

조선방직동업회(紡織同業會)당무자는 다음과가티말한다
우리생산자는 각지방에 잇는 중간도매상인에게 물건을 팔기로되어잇는터인데 만약중간도매상인 가운데서 장사도덕에 어기는 행위를 하는일이 잇는때에는 그중간상인들의 연합단체에서 적당한 규정을 적용하야 제재하게될터이며 또한 경제경찰에서도 그냥두게되지 안흘것이다 생산자로부터 지방소매상을 상대로직접거래하기는 용이히되지못할문제로 생각한다

李王殿下御仁慈
戰傷將兵을慰勞하옵시고저
十五日、德壽宮에賜宴

이왕전하(李王殿下)께옵서는 황공하옵게도 전상장병을 위로하옵시는뜻으로 오는 십오일오후두시부터 용산병원(龍山病院)의 백의용사를 모란꽃치 한창인 덕수궁(德壽宮)에 부르옵시어 꼿구경을식히옵시어 하루 행락케하고 다과도 하사하옵실 뜻이 구일 이왕직으로부터 용산병원에 전달되엇다
이왕전하의 어인자(御仁慈)하신 뜻을 거듭 밧자와 백의용사들은 감읍하야 어날을 기다리고잇다

馬車에치어
四歲兒卽死

【水原電話】구일오후두시 경부내신길정(新吉町)사십사번지 엄용준(嚴容俊)의 둘재아들 엄기선(嚴基善)(四)은 경인가도와 경수가도가 갈리는지점에서 놀다가 동경성십일번지정귀봉(鄭貴奉)이가 몰고가던 마차에치어 무참히도 두개골이 부서저서 죽고말엇다

尹氏、庶子確認訴
昨日、第一回口頭辯論
證據提示는來月初에

형제나 아니나하야 윤치호(尹致昊)씨까지 소송에 참가하게된 부내내자정(內資町)일백십칠번지 윤치경(尹致景)씨의 [illegible]씨 서자확인소송사건의 제일회 구두변론은 구일 경성지방법원에서 이상기(李相基)판사담임으로 열렷다 먼저 원고측 변호인 박승빈(朴勝彬)씨의 소장내용에 관한구두변론이잇섯고 이어서 참가인측의변호인 심상직(沈相直)씨의 신립서에관한 구두변론이잇섯다 사건이 명문가를 차고도는것이고 원고와 피고간의 계쟁이라느니보다 도리어 원고와 참가인간의 공방전이되어 일반의 주목을끄러 방청객도 백여명이나 와섯다 변론이 못나자 피고측의증거준비관계로 오는륙월구일에 속행공판을 열기로되엇다 이사건은 가장조련한 증이될 유종음씨와 윤치경씨의 생모 한남이(韓南伊)가 이미 세상을 떠낫지 오랫동가되어 각각 어떠한 증거를 가지고나올지 제이회공판이도한 주목된다

無錢旅行選手
實은窃盜巡禮師

구일아침 서대문서원이 부내신당정(新堂町)삼백팔십구번지에서 손경배(孫慶培)(三○)를 붓잡아다가 취조중인데 그는 작년일월 봉천십간방(奉天十間房)에 잇는『몬파리·카페-』에서 양복과시게를 훔처서 노자를삼아 신의주(新義州)로와서 노송정(老松町)『미도리·카페-』에서 또다시 가튼방법으로 노자를변통하야 서울까지와다 그런데 금년삼월 철로회관(鐵路會館)에서 현금 칠백원을 훔친것을 비롯하야 본정(本町)오정목『킹·카페-』에서는 양복시게귀금속등 약이천원어치를 훔처서 전부 유곽에서 낭비하엿다 이상무전여행선수는 금품을훔치기전에 위선『카페-』에고용인으로 내부사정을잘조사한후 금품을훔처가지고 빼순이북친것이다

十回棄妻計畫
第五次에被訴
열번장가들어야잘된다는
觀相쟁이虛風이罪因

『당신아들은 열번결혼을 하여야 목숨이 부러나고 집안도 잘되리란』는 관상쟁이의 전갱이말에 혹하야 안해를빈출나게 가라대다가 다섯째번 여자에게 드디어 위자료청구소송을 당한우매한 가족이잇다
구일 경성지방법원 민사부에는 경기도가평군가평면 대곡리(加平郡加平面大谷里) 김경인(金慶仁)이 강원도춘천군신북면발산리(春川郡新北面鉢山里) 윤봉린(尹鳳麟)과 그의아버지 두명을 거러 이천오백원의 위자료를 청구한 소장이 접수되엿는데 그 내용은 다음과갓다
즉 원고는 작년정월 피고와결혼을하엿스나 결혼한지 얼마안되여부터 피고와그의 어머니이씨(李氏)가 공모하고 원고의방에 불을켜지안코 냉방에 재우며 밥도잘안먹이는 등 학대가 심하엿다 이가튼 학대가운데서 참다 못한 원고는 작년오월십이월이십오일 시아버지에게 밀려나다시피하야 본가로 돌아왓는데 그후 사흘만에 피고는김영순(金永順)이라는 여자와 결혼하엿슴으로 깜작놀라 그 사정을 아라보앗드니 피고 일가족은 피고가 열번 장가를 들어야 집안이 잘된다는 관상쟁이의엉터리 사주(四柱)에 눈이어두어 여자를가리대는것이 알려젓스니 혼인한속을 이행하지안흔원고와 그의아버지에게서 위자료 이천오백원을 밧게하여 달라는것이다

燒死傷二百餘
八大工場과住家廿餘戶燒失
東京、板橋火災續報

【板橋臨時同盟】판교(板橋)의폭발사건화재는 구일오전열한시사십오분에야 겨우 불길을잡엇는데 아직도 양쪽에서 맹렬히 타고잇다 타버린 공장과주택은 불이시작된 일본『세룰로이드』주식회사의 일본화공주식회사 지촌(志村)작업상 대일본화공식회사 [illegible]제작소의 네공장을 전소하고 주식회사 약월소오랑(若月昭五郞)상점의 제면(製綿)공장 동경원마이농장 대일본에-필주식회사의제사(第四)공장이 반소하엿스며부근의 주택이십여호를 전소하엿다
【東京臨時同盟】판교(板橋)폭파사건으로 구일오후현재판명된 부상자는 판교병원에수용중의 이십칠명(경상)제대분원의 스물네명(경상)기외에 치료해야할 사람은 백육십여명인데 불꺼진자리에서 타죽은시체다섯이 발견되엇다

택시·홀드업!
乘客의핸드뻭奪去
靑年團員이追擊逮捕

신정(新町)의 악마라는 별명을 듯는 사나이가 백주 행길에서 자동차를 세우고 자동차안에잇는 여자의 핸드빽을 강탈도주하다가 경찰에 체포되엇다
구일오후네시경 시내 동사헌정(東四軒町)거리를지나가던 자동차를 피하야 나타나 스톱시킨고 자동차안에 안저잇는 길야정(吉野町)산본(山本)시즈에(三三)의 핸드빽을 강탈도주하엿다
현장에서 신정청년단이 이것을보고 추격하야 장충단공원에서 격투끝에 체포한뒤 본정서원에게 인도하엿는데 취조한결과 이사나이는 신정방면 악마라는 별명을 듯는 부랑자 김석봉(金錫鳳)(二七)이라는 전과자로판명되엇다

三犯은洋服으로
도적질하다가 두번이나 갈[illegible]

中等籠球同率戰
京師軍得勝
對養正中學戰에

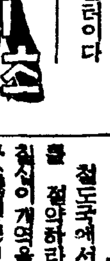

日本籠協朝鮮支部主催의 春期中等籠球리-그戰十二日의 A部에서 七戰六勝一敗하야 同率이된 京城師範對養正中學戰은 九日午後五時三分부터 安國町徽文小學校코-트에서 擧行된바 結局二十對十五로 京師軍이 得勝하야 今年度 B部首位 [illegible] 徽新(六戰六勝)과 決勝戰에서 서[illegible]하게되엇다

京師20（13-6 / 7-9）15養正
（審判…李[illegible]、[illegible]氏）
그리고 어날 午後五時에는 B部第二位의 中東對養正의第三四位決定戰을 行하기로되엇다

反	後	前	【京師】			【養正】	前	後	反
2	7	5	邦[illegible]天	F	F	吳相[illegible]	2	2	0
0	0	0	[illegible]	F	F	金正[illegible]	0	0	4
2	0	3	金[illegible]八	C	C	高主[illegible]	0	0	3
1	5	0	[illegible]五[illegible]	G	G	金[illegible]	0	0	1
0	0	0	[illegible]英[illegible]	G	G	[illegible]相[illegible]	4	7	1
5	12	8					6	9	9

수의運動

運動界人事·集會

▲丁相允氏(延專籠球코-치)이번 滿洲國體育聯盟囑託으로 任命되어 八日 新京에

▲籠球=日本籠協朝鮮支部主催春期中等學校籠球리-그 最終日 中東對養正三、四位決定戰(午後五時) AB兩部首位戰 京師對徽新決勝戰 午後六時 安國町徽文小學校코-트 (觀覽料=一般十錢、學生五錢)

鐵道局各線의物資節約運動
大新驛을表彰

철도국에서는 일칙부터 물자를 절약하라고 전선(全線)오백칠십이개역을 비롯하야 각기관구(機關區)보선구(保線區)등 여러곳에 독려하야 상당히 조흔 성적을 내고잇는데 이번에 가장 모범될만한것인 경부선대신역(大新驛)을 철도국장이 표창하엿다

못미들人夫

시내원정(元町)일정목 구십삼번지 철물상 길원상회(吉元商會)의인부 최진근(崔眞根)(二三)은 그상회에잇는『레일』이십오원어치를 훔처다가 유일지넘때 팔려다가용산서원에게붓들려갓다

車輛을取締

【馬山】마산부재무과(財務課)에서는 사、오월양일간 계원총출동으로 신구마산일제히 차량취체(車輛取締)를 실시하엿든바감찰(鑑札)업는자전차와 기타반측자가 상당히만헛다고한다

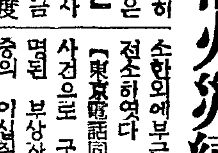

○살기조흔 서울을 설계한다지、
○세금을 덜내라야 살기가조치 별거잇나?
○소년감화원을 목포에도 세웟다고、
○수염난사람들 갈회원도 생겻스면 조켓더라、
○아니、지금이 어느때데 학업엔 눈이와?
○하는날도 실수를하시려면 별수업군。

氣象特報 今日午後三時三十分發表=第一位沿海部에 바람이强해진다、비도나린다 海上은 風波가 高해진다

今日…雲細雨晴

廣告

慢性과惡性의
梅毒이全快한다
難病者가만히도음을바더다

[illegible]
東京市本鄕區森川町百十一 豐山院製藥所

補藥大王·百補丸을쓰시요

陽氣不足
氣血不足
胃腸不健은
大注意

生命을短縮하는 三大原因이된다!

一、百補丸을 쓰면 陽氣와 食事가倍加되고 氣血이 旺盛하야 무슨일이든지 二人分을 하게됩니다
二、체증과속병은 어느때업서젓는지 알지도못하게 업서지고 消化가잘되고 胃腸이 튼튼하여집니다
三、極寒에치워도 모르게되고 盛暑에도 걸니지안코 무릅과 手足이 찬증세가업서지고 몸이더워집니다
四、固精이必要 사람이 流精이速히되면 여러가지 害가만습니다 固精되는藥은 事實로 貴材입니다 百補丸만잘쓰면 엇던사람이던지 固精이됩니다 下焦合冷가튼것은問題업시 낫습니다
五、肺와心臟이 조와저서 기침나는 일이업고 山에올나가도 숨이차지안코 肺病가튼데 걸니지안습니다
六、精神이聰明 하여저서 過去일을 잘記憶하게되며 未來일을잘判斷하게되며 神經衰弱을 根絶하게됩니다
七、老人이쓰면해소가업서지고 잠이잘오고 小便이잘通하고 遠程徒步에도 숨이차지안코다리가압흐지안코 氣齒하지안습니다
八、半身不隨 年久해소·中風·淋疾等이나엇다는 간곡한 感謝편지가만히오니 百補丸의 實効範圍는 想像外에及하야 實로 不可測의 靈藥입니다

百補丸

●속지마시오!
●제아모리조타는 補藥도 事實百補丸만은못합니다 一劑에 五十圓 百圓짜리도 斷然코 百補丸만못하고 一圓二圓 四五圓짜리도 勿論百補丸만못합니다、沃度劑니 호루몬劑니 비타민劑니、또人蔘、鹿茸、附子、六、八味等 엇던藥을 勿論하고 모다 百補丸만못합니다 東京 大阪에서도 漢藥이 斷然、補藥界의 大王입니다 千萬種의補藥이 不如百補丸입니다 점점만히팔니고잇습니다
●感謝편지數千通公開 엇던藥에던지 感謝狀이 一二三枚 或四五枚는다 잇습니다 그러나 百補丸으로 큰効力 意外에 大効力을 보앗다는 간곡한 感謝狀적지는 數千通입니다 每月曜公開會를 하오니 꼼꼼이 公開感謝狀을보시오 아무리 疑心君이라도 信用치안을수업습니다

藥價 百補丸 一劑十圓 / 婦人百補丸 一劑七圓 / 少年百補丸 一劑五圓
【無料進呈】어느것이나 三劑以上共同注文하시면 周旋人게 一劑無料進呈

무엇지궁금한병 경도불조때에는 婦人百補丸

京城堅志町五一 平和堂株式會社 電話光六三二番·六二三番·三三○番·振替五番

中部版

阿片密賣犯支那人 少女誘拐도綻露
仁川署에서餘罪를嚴調

【仁川】 원적을만주국안동성장하현(莊河縣)에두고 현재경성부서소문정(西小門町)오십팔번지에사는 장성헌(張成軒)(四三)은 그의처 장림씨(張林氏)(三一)와그아들 국서(國瑞)(三)를다리고 인천부미생정(彌生町)삼십이번지 중국료리집홍서루(鴻瑞樓)에묵으면서 아편밀매를하는것을인천서에서탐지하고 지난칠일오전열한시경에 서원이현장에가서 전기세사람을체포하고엄중취조중 전기장소에서자충지나인이라는 강금봉(姜今鳳)(二六)과 장화(張花)(二)장순이(張順伊)(二〇)세처녀를본서에다려다가 취조한결과 의외에도 전기장성헌은 강금봉이가 열한살때에 유인하여다가길러 서넛이되자 밀매음을할부로시키는등가진악행을하여가며 조선팔도를못하게여러차례로 쳇축질을하여오다가 인천에다리고와서 모지나인에게이천원에 팔라고하다가사실이발각되엇스며 장화와 장순이도 유인하여다가 조선말을못하게하고 자기딸이라는 거주증을한사실이작구알게되자 여죄가만으리라하야 계속주궁중인데 취조에따라사건은 확대되리라하며 위기일발에구원을바든전기소녀는 인천서에서 그부모를조사중이라한다

吾丁面協議會員 屆出者가十六名

【富川】 부천군 오정면(吾丁面)면협의회원 입후보한자는 아래와갓다

林炳來(三井里)李和東(內里) 李康夔(內里)水落辛英(三井里) 任佑宰(吾丁里)林淸燮(大壯里)

面民總動員 松蟲을驅除
金浦郡에서積極獎勵

【金浦】 김포지방에는 근년에송충이가 발생하야 군내어느곳을물론하고 송충의피해가 막대하다는데 그중에도 제일심한곳은 하성월곳 양면이라한다 군당국에서는 해마다송충 구제에노력하여왓스나 그래도 송충은 쉽사리 박멸되지못하야 오는십오일부터 면민총동원으로 송충구제를 철저히 하기로 되엇다는데 매호에 한말씩 잡아다가 지정장소로 가저오기로되엇다한다

優良乳幼兒十五名 開城府에서表彰
社會舘에서選賞式擧行

【開城】 우리의 이세국민을 씩씩하게 참되게 기르자는 표어를내걸고 요즘 전국적으로 아동애호주간이 실시되어 우리부모네들의 그릇된애호관념을 바로잡도록 위생보급 한가지아동보건시설을 강조하고잇거니와 개성서도 우량 유유아(乳幼兒)에 대한 표창식을 실시하게되엇다 즉 지난팔일오후한시부내사회관(社會舘)에서는 개성부주최로 도립의원 립석(立石)원장의 아동건강심사보고와함께 선발된 우량아동 십오명에대한선상식(選賞式)이 이백여명 유모가 참집한가운데 성대히 거행되엇는데 그들의씨명은 다음과 갓다

一等 禹虎灝(男) 高麗町
二等 崔貞與(女) 東本町
三等 池石淑(女) 宮町
四等 田中一久(男) 大和町
五等 大庭正義(男) 西本町

◇幼兒部

一等 秦榮恩(女) 南本町
二等 金知宗(男) 池町
三等 朴貞蘭(女) 南山町
四等 崔善根(男) 元町
五等 北島壽一(男) 大和町
六等 姜俊煥(男) 南山町
七等 文野猛(男) 大和町
八等 文貞淑(女) 北本町
九等 兪泰均(男) 西本町
十等 張載熙(男) 京町

(사진우는 개성부의 우량유유아십오명 알에는 양주군의 우량아동)

楊州서도表彰

【楊州】 양주면에서도 아동애호주간중 행사의하나로 우량아동 강심사를 지난사일에 거행하야 칠십여명 심사아동중 우량아동 십명을선발하야 읍사무소회의실에서 표창식을 거행하얏는데 수상자의 씨명은다음과갓다

尹圭花 尹中鉉 沈福燮 李光茂 李憲鎬 永松敏子 村上大千手 文大植 黃春先 徐隆

兒童愛護週間行事

【竹山】 안성군이군면국민정신총동원련맹에서 비상시국에 있어 아동애호가 중요하다하야 지난오월각 단체연합으로 축사심상소학교정에 모혀서 다음과가튼 사항을 실시하며 향가단체도 하기와갓다

兒童愛護知識普及講演會 愛兒普及 兒童健康相談會 旗行列 愛護用마크 포스타 배부 配付等 參加團體 日本赤十字社二竹面分區 國防婦人會 愛國婦人會 竹山公立尋常小學校 光寶公立尋常小學校

밤에 사회하얏다 그리고 동일오후여덟시부터 읍내공설시장에서 영화회를개최하얏는바 이천여명의 관중으로 공전의대성황을이루엇다

芳山里에서殺人
〃게다〃를證據로猛搜査

【蘇萊】 지난육일오후여섯시반경 부천군소래면 방산리(芳山里)에 거주하는 추합룡 장남추순익(秋俊益)(二二)이가별내장에 왓다가 돌아가는도중어떠한자에게 피살을당하엿다 어급보를 바든소래경찰관주재소에서 는 부서로급보하는동시 범인수사에 열중하는중 살해현장에 떠러저잇는게다가 증거품이 되여 우험한 단서를 어더가지고 범인수색을 엄중히 한다는데 체포는 시간문제이라하며 경성제대 좌등(佐藤)의사가 래소하야 경사와 사법주임입회하에 칠일오후삼시경시체를 해부한결과 타살로판명되엇다

犯人을逐速捕

【蘇萊】 육일오후육시반경 방산리벌판에서 부천군소래면방산리에 거주하는추순익을 어떤자가 게다로타살하고 다라낫다함은 긔보한바어니와 민활한 경찰은 불서와련락하야 증거품을 유일한 단서로범인이군자(君子)면전에근무하는윤경도(尹敬道)이것을알고 주격하여엇든바 범인이 산중으로도주한것을 이십시간만에 체포하야 본서로압송하엿다

京畿道交通安全協會 仁川支部結成式
十日午前仁川署에서

【仁川】 인천서 보안계에서는교통사상보급과 교통시설의 개선을 목적으로서 경기도 교통안전협회 인천지부를 설치하기위하야 제반준비가 못낫스므로 오는십일 오전열시에 인천서 훈수실(訓授室)에서 경기도교통안전협회 인천지부의 결성식을거행하리라한다 회원은 부내 각 자동차업자를 비롯하야 백여명에 달하리라는데 그날은 일반관계자도 만히 참석하여주기를 바란다고한다

착편은 때를어기지안코 범인수사에 협안중이나 오리무중이라하며 조사한바에의하면 유일이 뱀내장날이므로 피해자가 장에 왓다가 집으로가던도중 이웃에살며 친족인 추경섭과 동리사람 황재순을 맛나 동행하다가 전기 피해자가 먼저 독행으로 방산리벌판에 가서 어떤자와시비하는것을 두사람이 보고 한사람은 무심히 가고 한사람을 리턴중 범인이 피해자를 구타하야 절명하는것을보고 도주한것이라한다

쌈말리다被殺

【蘇萊】 지난 유일오후시경부천군소래면방산리(芳山里)에 거주하는 추익진(秋翼鎭)의 장남추정복(秋正福)(三)이가 방산리벌판에서 어떠자에게 타살을당하엿다 금보를바든 소래주재소에서는

地方人事

▲中橋廣次氏(楊州土木管區所長) 新任人事次本社楊州支局來訪
▲中本義雄氏(楊州土木管區土木技手)同上
▲坂谷喜藏氏 同上

防共講演盛況

【金浦】 지난오일네시반에 군청회의실에서경기도경찰부주최로대동민우회(大東民友會)차재정(車載貞)씨를초빙하야 방공(防共)강연회를개최하엿는바 청강자는정각전부터 운집하여 사백여명에 달하엿스며 일반청강자에게 관혼유의파 감격을주고 오후여섯시

仁川商工大運動會
役員과部署決定
十四日公設運動場에서

【仁川】 제이회인천 상공련합대운동회는 기보한바와가티 오는십사일 오전아홉시부터 도산정(桃山町)공설운동장에서 거행케되어 주최측인 인천상공협회에서 제반준비를 거듭하는 일방지난칠일에 동회의역원과 부서를정하엿는데 결정된역원의씨명은다음과갓다

運動會委員과部署

大會長 李興善 副會長 金鳳燮
▲總務部長 河相勳 總務委員 李東亭 李河泳 申鳳儀 金善榮 金東鉉 柳昌浩 孫晧彥 李聖宰 柳忠國 崔吉
九 安基榮 李範奭 財務委員 宋壽安 兪鎭旭 金
億允 施賞委員 崔晉夏 金善裕 金英培 洪元杓 鄭旭鉉 金秉鉉 崔炳斗 金裕根 朴英涉 朴容敦
▲競技部長 金泰勳 召集委員 李根熙 李鮮璽 金昌培 曺祥吉 李文榮 崔泰奉 進行委員 申太泳 具昌書 崔景得 吳成玉 金永旋 用具委員 李任玉 金壽福 金英洙 裵仁得 申慶汝 記錄委員 李源昌 張完順 洪元吉 賞樂委員 洪恩善 李昌植
▲審判部長 張光淳 마라손委員 李俊相 嚴華燮 出發委員 李寶云 崔應鎬 尹錫昌 裵仁福 安斗義 監察委員 劉龍默 李鳳寬 申萬根 張泰煥 丁大賢 決勝委員 朴甲鳳 朴七福 全承暉 朱光鉉 李根熙
▲接待部長 朱定基 受付委員 宋炳喆 許仁淳 李錫浩 鄭秀日 金顯玉 李福潤 案內委員 朴南七 申興瑞 林興根 韓永遠 尹泰鉉 韓弼東
▲警護部長 朴相福 一般席委員 羅仲成 韓昌熙 崔俊衡 宋公三 柳永浩 選手席委員 河文錫 金興必 李鋼洙 由陽福 崔秉奎
▲救護部 朱榮善 高珠澈 鄭文煥 顧問 金允福 洪在範 劉君星 朱命基 金世玩 金容奎

楊平驛의繁昌
四月中好成績

【楊平】 경경선양평역(京慶線楊平驛)의개통은 기보와가티 지난사월일부터 정식으로 영업을 개시하엿는데 이제 사월한달동

楊平面立候補 屆出者十二名

【楊平】 양평군양평면(楊平面)은 군청소재지의 면민인만치 금반협의회원선거전에대하야 상당히 주목을끌고잇는데 유권자총수는 일백오십팔명이오 현의회원정원은열명이다 지난삼일까지 계출한 입후보수는 벌써십이명이라는데 그중아홉명은 신출마자이오 재출마는 삼명바게업스므로 아프로남은 십오일후 끄를마는 날까지에는 이십여명이 될신념

金浦郡掌議改選
十二日부터三日間投票

【金浦】 김포군 향교의 현임장의(掌議)는오월십일로써 임기만료가되므로 그후임자의 선거를진행하기로 되엇다는데 그루표는무기명으로하고 군에서교부한루표용지에다가 후보자두사람을써서 제출할것이라한다 그리고그선거 일할과회장은 다음과갓다

五月十二日 陽東面所在文廟
五月十三日 月串面事務所會議室
五月十四日 金浦面所在文廟

여기며 기뻐하고잇다 (사진은 박춘금씨)

苦境의大昌學院에
千五百圓을喜擲
代議士朴春琴氏義擧

부내상왕십리정(上往十里町)에잇는 대창학원(大昌學院)은 소화오년 최창현(崔昌鉉)씨와 동리사람들의 힘으로창설되어 오로지 가난한 사람들의 아들과딸을 가르처왓는데 사변이후는 국방헌금등 총후봉공에도 열성을다하고잇는 일홈난 학원으로지금은 팔백여명의 아동을 수용하고잇다 그러나 아동이늘어감을따라 운동장이 좁아서 곤난하든중 교사아페잇는로 지를 손에너케되어 신경(新京)에사는 정부언과 궁본(宮本)모에게 이천원을주기로하고 땅을다듣기시작하엿는데 얼마전에 완전한 운동장이 되기는하엿스나 사월십삼일까지 지불키로한 공사비를 선두수하지못하야 당황한중 학부형들이 서돌러겨우 오백원을긁거모앗스나 고만 약속의기일은 넘고말엇섯다 그리자 전기청부업자는 공사비를 지불하지안는다고 동학원을 차압하고말엇스므로 학교가 폐쇄운명에 다다르게되자 동학원의 어린이들은 날마다 동대문서를차저와서 울며불며 「우리들의 학교를 빼서가지못하게하여달라」고 애원하고잇스나경찰서로서는 민사인만큼 어찌도리가업서 당혹해하든중 동대문서 북촌(北村)서장이 구원아친우연히 박춘금(朴春琴) 대의사를만나 이딱한사정을 이야기하엿던바 박춘금씨는 즉석에서현금일천오백원을 내노하 북촌서장은 곳 이것을 학원에전하엿는데 대창학원의학부형과아동들은

府議選擧를앞두고
立候補者와그들의公約
京城篇

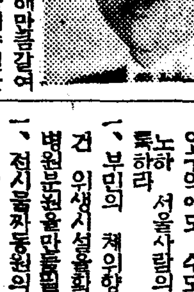

▲金敵植氏(五二) 영등포정삼십삼번지의 이십일오에거주하며 조선일보 영등포지국을 경영하는 김민식씨는 팔년전출마의 입후보자가운데 단한사람의신사람이다 소화오년부터 구년까지 양평 시흥군청에 봉직한경험도 잇고 소화십일년오월 경기도회의원선거에는 시흥군에서처음으로 운동하야 당당히당선하야 세의 소장으로 부회의원이래도회에서의 그의질문은요령이잇고 열파기운이잇는것으로도 당국자와 다른의원들의 경애를 밧고잇는 청년투사이다 부회의원으로 이번처음으로 나오면서 그는 지방유권자의 지원으로게밋고 종로대거리에 선거사무소를두고 다음과가튼 당당한〃스로ー간〃을 내걸고 주양동파의 당당한 전출을하고잇다

一、발전도상에잇는 대경성의 실정에 맛도록 부청기구를재검토할 필요가잇다 첫째부윤이지금처럼 한해 잇해만근무하는 부윤제(大府尹制)를 실시하라 그리고다음에는부리원의 대우를개선하고 노폐물을 제제하야 청신한기분을 주입할필요가잇다 양로원이라는이름은조금도 명예될것이업지안흔가

一、초등교육기관을 철단기간에 확충하야 적어도 조선의 수도경성에서는 입학난의 아우성을 풀어버리가 주소이다 현재부

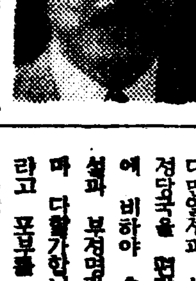

▲姜昌熙氏(五二) 의 주동이 되어 중소상공업자를 구제할방도는 업슬가

一、전시물자동원의 영향을받는 병원불완을만들어주는 아닌가

一、부민의 체위향상을위하야보건 위생시설을확충하라 부민의구역에도 수도를 하로바삐 노하 서울사람의 구실을하도록하라

一、경성ー영등포사이의 교통용신기관을 정비개선하라 신편제를 한처 교육비부담의균형을 도모하라

성울 토지안도록하자 제일부제이부로 나누어잇는 특별경

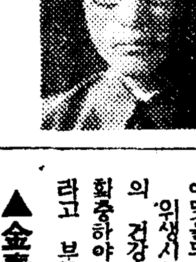

▲蘇完奎氏(五三) 수은정(授恩町)일백육십이번지의 일호에 거주하며 소화칠년이래 주택난완화책을 강구하라

一、평화산업구제책을 확립하고 모하라

一、교육비 특별경제를 일반경제에 변합시켜 부담균형을도모하라

一、어데까지 발전할는지모르는 대경성의백년대계를 세우라

회의원으로 부회에서하는 그의 질문은 간절하고 요령이잇다서 견으로는

부정에는 아직백지로서 정견이라고 할만한것이 업스나 다만열성과 성의를 가지고부정국을 편달하야 선진도시에 비하야 손색업는 도시건설과 부정명랑화에 미력이나마 다할가합니다 라고 포부를 간단히하며 퍼력하고잇다

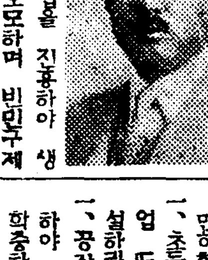

▲崔白洵氏(五四) 전신은 경찰관이요 현직은 변호사이다 부정에 처음으로 참여할나는 나로서 부정에 대한구체적의견을 말할수는 업스나개괄적으로생각하고잇는것은 부민의생업을 진흥하야 생활안정을 도모하며 빈민구제에뜻을두라 위생시설을 완비하야 부민의 건강을증보하라 교육기관을 확충하야 입학난 완화를꾀하라고 부르짓고십다

▲金泰淳氏(五六) 영등포정오백칠십번지에거주하며 현경기도 관선도회의원이요 부회의원으로 공직에는 상당한 경험이잇는터이다

『슬로ー간』으로 내걸것을보면

一、비상시국이라 경성은재정방공시설을 완비할필요가잇다

一、내지자본을 유치하야 생산도시로서의 실력을 양성하야

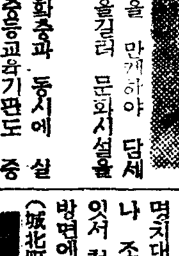

▲金瑩构氏(五一) 누하정(樓下町)백십사번지에살며광산업 또는 중등교육기관도 증설하라 동시에 실업 또는 중등교육기관을 확충하라 태씨ー업을 거처지금은 전기공학중하라

부민의 소득을 만개하야 담세력(擔稅力)을길러 문화시설을 만히할것

一、공장지대의 세민노동자를위하야 사회시설과 위생시설을 확충하라

사정부업을 하고잇다 정견으로는

一、시면인지역은 특수사정이잇스니 구제(區制)를 채용하야 사정에 맛는법전을 도모하라

一、일부、이부특별경제 제도를

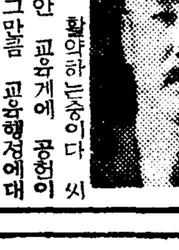

▲李信龍氏(五二) 일찌기 명치대학 정치경제과를마치엇스나 조선에 돌아오는는 생각한바잇서 철학과종교를 연구하고교육방면에 종사하여엇다 현재는성북정(城北町)에 살면서 사회교육과정치방면에 활약하는중이다 씨는 오래동안 교육계에 공헌이 만커니와 그만큼 교육행정에대한 독특한 의견을 갓지고잇다 이번 부회의원선거에 입후보함에잇서서 내세운정견으로는

一、초등교육을 확충하는데특히 부립중학을 설립하라

一、도시방공의 완비를 꾀하라

一、토목 위생시설의 완비를추장하라

一、사회사업의 이상화

一、정정(町政)합리화의 실현에 노력하라 (계속)

철퇴합병하라

一、통신교통기관을 정비개선하야 도시발전의 실태에 맛도록하라

第九回 全朝鮮中等武道大會

觀覽無料

日時 五月十三日午後一時半
場所 延專露天劇場假設道場

中東、普成、培材、儆新、松都、徽文、中央等七個校出戰

主催 延禧專門學校 後援 朝鮮日報社

가장 합리적인 最も合理的な 整髮・養毛料

單純히整髮効果뿐아니라强大한養毛素가伴하여야만合理的포ー마ー드라고할수잇습니다

キンツル는毛髮素脂中에서가장濃度가노프며油脂原料로하야코레스테린의滲透力에依하야發毛를促進하는確實한化學的基礎를가진養毛料입니다

金鶴ポマード 드ー마

妙布 外用

疾勞결림아품을妙布로除去 健康을潑剌케躍進시기라

부치면곳强力한藥効가患部에滲透하야、頑固한諸症을氣分조케迅速하게治療하는妙布는銃後의健康保護藥으로서非常한好評을밧고잇습니다

主効 肩腰결리는데 過勞한아품 류ー마치스 筋肉아픈데 神經痛胃痛 打撲靴擦傷 젓멍울 胸咽喉아픈데

慰問袋에 効力秀拔・用法簡便한妙布는皇軍將兵의健康保護에最適藥입니다。

二十錢三十錢五十錢一圓・各藥店에有함

本舖 株式會社 渡邊輝綱藥房 東京市麻布區龍土町廿一

14—4

●感嘆! 感嘆! 에썩조흔 정말頭痛 ノーシン 이다

005005

장날!!

현명한부인네는 무엇보다도먼저 모든음식을맛잇게 하는아지노모도를사시지요!

李王家御用達 味の素本舖 株式會社 鈴木商店

本社 京城販賣所 電本一五九七

味の素 아지노모도

消化不良에 消化酵素의綜合劑 タカヂアスターゼ

人體의健康維持上 必要不可缺한榮養素로서 蛋白質、炭水化物、脂肪、無機物、비타민等이잇스나 이러한여러가지榮養素가含有된食物이라할지라도 그것을攝取햇을때 完全히消化吸收되지안으면 何等의意味도업습니다。

消化機能에故障이생기면 곳榮養上에도缺陷이생기게되나 다까지아스다제는 그成分中에 强力無比한澱粉消化酵素가含有되엿을뿐만아니라 蛋白質消化酵素트립신 脂肪消化酵素리파ー제 無機鹽類 纖維素等을消化시키는酵素其他各種의酵素가豊富하게含有되엿으므로消化機能의强化에 그効果가的確함을實驗한諸醫學者로부터推奬밧고잇습니다。(說明書進呈)

(30錠 ¥ .40 100錠 ¥ 1.00)

東京・日本橋・室町 三共株式會社 京城駐在所 京城府大和町

三共 SANKYO

003.Y.021

新選文學全集 朝鮮文學讀本大發賣中

短篇小說

바다로간다 (7)

金南天 作、鄭玄雄 畵

二、新綠과綠蔭(三)

『아이 깜짝야! 난 누구라구』 사실 문을 열기전까지 영자의 가슴이 난데업시 긴장햇던 것만은 사실이다。그러나 한편 몽자로서 보면 이러한 영자의 행동이 되려 수상햇다。『왜 내가 두번이나 문을 뚜드렷는데……』 생각해보니 영자 제자신의 태도가 좀 수선스러웟다。『아침잠에 졸려서 누엇는데 누가 떵떵 허길래 아주 소스라처 깨엿다。』 생빨간 거짓말이다。그러나 이런때에 어린 동생가튼 몽자에게 거짓말을 주어 섞기도록 자기자신이 당황해 잇는것이 반갑게 생각되는 기분조흔 아침이엇다。『미안허게 됏수 언니……』 하고 몽자는 생긋한다。『미안허긴……그러잔허두 벌써 일어날 시간이아냐』 그대로 방가운데 셔잇는 몽자를 훑터보고,

『너 오늘 웬 모양을 이러케 냇디?』 하고 어딘가 가느다란 질투비슷한 감성이 가슴에 섞키는것을 느낀다。『언니두 숭허긴 내가 무슨모양을 냇수 늘 입던거지 뭔』 그래두 커다란『우드·뷰-즈』의『헌드빽』을 들은 손으로 고단무늬가 또렷한『베르벳트』치마를 한번 휘잡아본다。영자는 침대에 걸터 안자서 마루판경에 선채로 잇는 몽자를 훑킨듯이 바라본다。푸른구두 남빛치마、흰옥고사저고리가 산뜻한 촉감이다。첫여름다운 엷은 화장이 까마록한 서늘한 두눈을 그리고(描) 차란하다 입술우엔 무친듯 만듯한『루-쥬』。『뭘 그리 바라다보우? 언니두 오늘은 숭허긴 구네』 그래도 영자는 눈을옮기지안코 점점엉석으로 변하려는 청신한 파일가튼 젊은 계집을 떵청히니 바라다 보고잇다。지금 마악 피어나는 신록(新綠)가튼 촉감—— 이것을 느끼면서 영자는 가끔 추억을 뒤적여보는 불행한 순간을 가진다。추억에사는 사람은 불행한사람이다。그것을 알면서 그불행에 몸을잠거보고 시진안타。그러나 몽자와가튼 황홀한 육체를 아페 노코면·때때로 처치하기 힘든 애수를 짊조롬이 느껴보는것이다。『여기 안즈렴』 하고 제 엽자리를 권하면서 영

자는 머리속에 섞키는 생각을 털어 버리듯 두어번 머리를흔들어 보앗다。『너 아침 벌써 먹엇니?』 몽자는 영자의 여페로 와서 애무를 기다리는 어린애처럼몸을 살리듯 하면서 안는다。『그럼 먹지 안쿠。지금이 몃시라구。언니 아직 잡수기전이징。아침 무엇 잡수? 토-스토 사다둔것 잇수? 내 구어 올리까?』 일어서려는 몽자를 붓들어안치고 그는 바른팔로 가만히몽자를 끌어안아 보앗다。몽자는 양처럼 순하다。팔에 힘을주어 지긋이 껴안아 본다。몸뚱아리가 전부 고무뽈이것처럼 탄력이 팽팽하다。『언니 오늘 좀 수상해……』 하고 애무에 만족하여 몽자가 갸웃둥 고개를 기우려 본다。『별소릴 다아……』 하고 몽자의 말을 지워 버렷스나 『날씨가 하두 조쿠 또 내가 너무 이뻐서 그런다。』

『몽자 내 애인 하나 얌전한거 구해주까?』 하고 입술을 귀 가까이 가자 다보면서 몽자의 얼굴에 붉으레한 홍조가 떠 오르는것을 귀여웁게 처다보면서 『언니두 참 내가 뭐 바람에 불려 나오는줄 알우? 장질부사 주사 마즈러 가자구 왓서요。가게루 통지 온것 못 보앗수?』 그러나 이말에도 거짓말이 섞긴것을 영자는 잘 알고 잇다。주사를 맛는대도 이러케 어르지 안허두 될것이 아니냐。그러나 그건 잠자코 『그럼 넌 또 건강보국으로나 왓구나』 하고 말해서 둘이 함께 소리노피 웃어 보앗다。웃어보니 버르소 방안이 명랑하다。그들은 속으론 각각 어제밤 준호의 말을생각하고 잇는것이다。『참 언니 어제밤 그이 어때?』 하고 아모러치 안흔 체담을 하듯이 몽자가 묻어 보는 말에서 영자는 문뜩 딴것을 생각하고 잠시 주춤하엿다。『그이라니 누구말이냐? 너 손금 봐 주든이?』 일부러 그러케 변두리를 밟아 보앗스나 물론 몽자는 아직도 탐탐하다。『아아니、또한분、언니 편상화 주던 어팔이양 나허구 이야기하던이는 만주루 철근길노 흐러 간다드래。』——

라디오프로

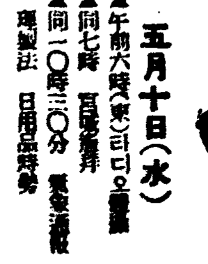

五月十日(水)

▲午前六時(東)라디오體操 ▲同七時 東京遙拜 ▲同一○時三○分 家庭講座 料理製法 日用品時勢

▲正午(東)時報 ▲午後零時五分 [illegible] ▲同一時 뉴-스 [illegible] ▲同一時一五分 家庭時間 [illegible] 朴春來 ▲同四時 뉴-스 [illegible] ▲同四時三○分 [illegible] ▲同六時 궁금푸리 DK어린이係

▲同六時一五分 어린이新聞 ▲同六時三○分 라디오時事讀本 ▲同七時 뉴-스 天氣豫報 ▲同七時三○分 뉴-스 用語解說 ▲同八時 마이크訪問=京城府[illegible] 아나운서 李[illegible]元 ▲同八時一五分 歌謠 一、白鷗 二、[illegible] 金鳳仙 張明玉 大笒 金永根 三、[illegible] 四、[illegible] 群山府 金鳳姬 ▲八時五○分(東)[illegible] ▲同九時二五分 [illegible] ▲同九時三○分 뉴-스 ▲同九時四○分 (東)時報 뉴-스 ▲同一○時 地方으로보내는뉴-스 ▲同一○時一○分 初形圍碁講座

(一六) 第一放送 ▲午前六時三○分 (東) [illegible] ▲同一○時二○分 (東) [illegible] ▲同一一時 (大)[illegible] ▲正午 [illegible] ▲同二時 (東) 小學生[illegible] ▲同三時三○分 (東) [illegible] ▲同四時三○分 (城) 小學[illegible] ▲同六時 (城) [illegible] ▲同六時二五分 [illegible] ▲同七時四○分 [illegible] ▲同八時 [illegible] ▲同八時五○分 [illegible] ▲同九時 [illegible]

娛樂과趣味

生理學이가르치는 性格分類의새標準

○"게리·쿠-퍼"는 O型이란다

血液型 이야기

최근 혈액형(血液型)이라는 말이 전문가사이뿐아니라 일반에게도 화제가되어 매우흥미잇다 가령사랑하는 아들이나 아해가또는애인이 반드시수혈해야 필요할때가튼형(型)의피를구해서주사시키면 생명을 구할수잇는경우가 비일비재다 조선에도 옛날에는 효자 열부가 잇조하는 부모나 남편에게 단지하야 생명을 구햇다는것도 오늘의학상으로보면 가튼혈액형때문에 그것이 기적과가튼 일을 비저내엿슬지도 모르겟다。

그런데 혈액형이란것은 양친에게서 유전하는것으로 어린애들로 벌써 한돌시지나면 그혈액형이 정해저가지고 일생동안 변하지 안는것으로 매우 보수적이다 그리고 이혈액형은 아버지에게서 유전되기도 하는데 절대로 자식에게 새로운 혈액형이 생기는일이업다 그래서가령 어린애의 아버지가 두사람이상이라는 사실이 나타나서 재판장(위문제는 좀더피노쿤)의 문이 생길때에는 그어린애와아버지의 혈액을 조사하야 판단을 내리는것이다 그뿐 아니라 범인수색 하는데도 이혈액형이 매우필요한 증거가되는 것이니 가령 범죄현장에 범인이 먹다가내버린 담배그릇이잇슬때 그담배에무든 침을검사해 가지고 혈액형을 알게된다는 놀라운사실도잇다

대체 혈액형이란것을 네가지로나누어『A』『B』『O』『AB』형이라고 하지만 더자세히 분류하면 마흔여덟가지가 잇다 그리고 가튼 O형이라하더라도 A나B형에 근사할경우도 잇는 것이다

또 혈액형이란것은 문화와인종에도 관계가 잇는것인데 구주에서도 독일、이태리는 역시 A형이만코 영국사람은 O형 불란서는 A와O가 반반씩된다 그러나 이것을가지고 인종의우열을 결정할수는업다 그러나 최근 이혈액형의 성격을 연구발표햇는데 이것을보면

─O형─ 에호틀리지안는 침착해가지고 사물을 시켜을가자서 의지가강하고 일견 얌전한듯하면서 자신을가지고 행동한다

─A형─ 조심성만코 수집으며 얌전하야 매사에 잔걱정어만하서 감정을 처단하는데 주저하며 감수성이 강하야 자기희생은 덜게 바드면서 남과 시비하기를 실혀한다

─B형─ 명랑하고 경첩하야 무슨일에 오래매달리지안코며 침착심이적고 쾌활해서 파민감(敏感)하다 남하고 교제하는데도 능란하게 틀러마치고 남의 걱정도잘해주며…말하자면 사교적이다

─AB형─ 이것은 A와B를 혼합한형이다

어려게 듣고보니 위험 남자는 O형이면 호탕하고 씩씩해서소위 남성적이다 가령『게-리쿠-퍼』가튼사람은O형이오 대지(大地)에나왓던 동양적인안해로 차린『레이너』는 A형이고『다니엘다류』는어느편인가하면 B형이다 또 미국청년의 대표인것처럼 보이는 명랑한『로버-트·테일러』는A형이라한다 어떤예혈이 매우중요시되는 모양인데 더정확하게 말한다면 순수한 한가지형이란 그리쉬운 것이아니요 서로서로 석겨저잇스므로 그것만을 밋는다는것도 생각할점이잇스나 어쨋든 이것은아프로 재미잇는 새로운연구 제목이될것이다

(寫眞은 쿠퍼-(上)레이너(中) 류다(下右)테일러(下左))

陽春素人對碁戰【8】

白 鄭漢采
黑先 張遇晃

●百一 庚의十七
○百二 壬의十八
●百三 庚의十五
○百四 辛의十四
●百五 巳의十四
○百六 巳의十
●百七 巳의九
○百八 卯의十一
●百九 辰의十四
○百十 卯의十五
●百十一 巳의十二
○百十二 辰의十一
●百十三 午의十二
○百十四 未의十二
●百十五 未의十一
○百十六 未의十三

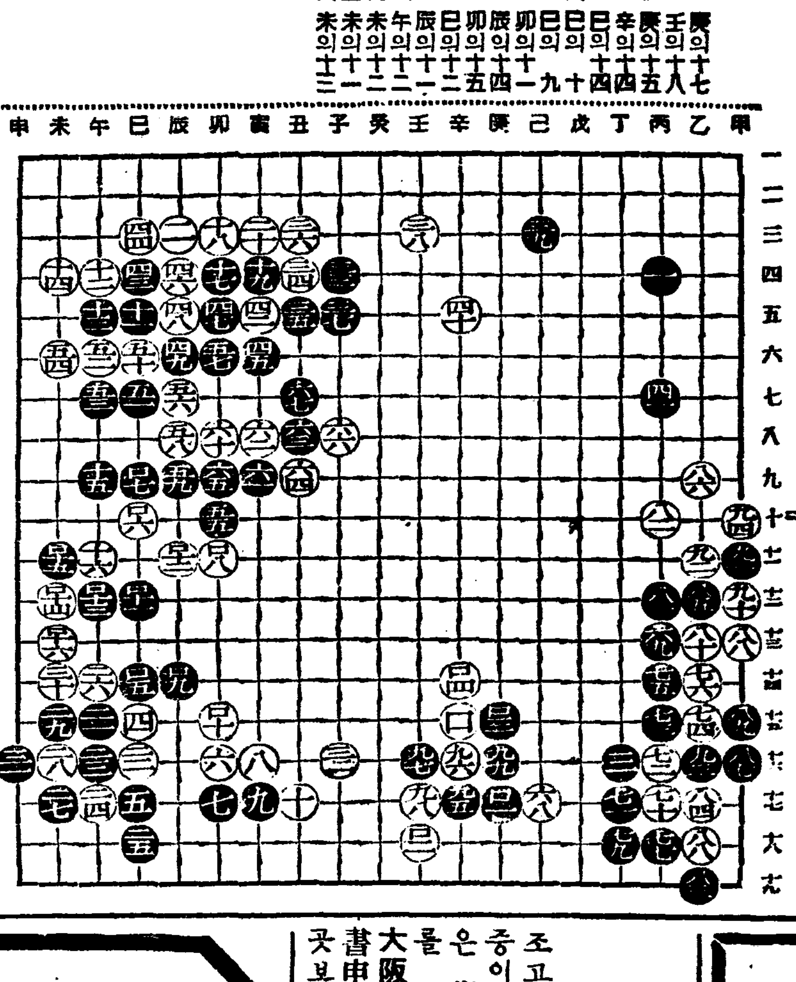

浩浩한白陣中에 黑『百五』入切은孤鴈沉水格

觀戰評……權秉郁

棋評豫想은 預測하기어렵다? 黑百一은 庚의一三을잇고 白百二가 直立하는것도 有理하다。黑百三이 比肩逐出하는것은 但白家保障에는 必要하나 아직그대로두고 白陣侵入을꾀하는것이 더良策일줄로 思한다? 白百四가들어나가고보니 黑百五가 이 陣中에『巳의一四』로들어가 猝然中斷하나 이는마치 孤鴈이 沉水하는格이다 장차顚末風雲이 어떠케展開될지? 白百六은 應手를 시키고 白陣强固를 하는 조흔手이저ㅡ 黑百七은 二間할바가업다 白百八이 卯의十一보다 차라리小桂馬로走着하엿스면 後圖工作에 큰影響이미칠줄로 推想된다。要컨대 白의浩浩한大陽을臨하여선 必死的愛敵할뿐이不逮할지저ㅡ白百九가 辰의一四로延出하니 이는반드시遊敢順守의維關가 胎胎하엿다。白百一○은 어찌할수업고 黑百一一이 雙立할도 近理하다。그러나 白百一二가『型』으로꽤나지못한듯 작午의一二를補出하엿스면 黑의用兵之地가自甘難堪일것이다 그러기에 參考圖는 그만두고 前進을對照하여보아도 잘解得할수잇다 黑百一三으로白百一六까지는 直關關係로 그만局面하고 觀者의自興에 付한다——

숨은男女名唱의登龍門 朝鮮소리競唱大會

十三·四日로迫頭……申請遝至中

경향각지에 흐러저잇는 숨은조선성악가의 진출을 위하야 절호한기회를 제공하는본사사업부주최『제일회조선소리경창대회』는이웃고 오는십삼일 십사일이 틀동안 본사대강당에서 열리기로 되엇거니와 이대회는 숨은 남녀명창이 조선성악계에 진출 하는 유일무이한 기회이니만치 벌써부터 그방면에 비상한인끼를 끌어 경향각지로부터 신청이 뒤를이어 들어오는중이다 출연을 원하는 사람은 조선성악연구회(朝鮮聲樂研究會)의공인을 어더서 하며 곡목은 창극(唱劇)과 단가(短歌) 각각하나씩이며 신청기일은 십일까지인데 지방의 참가자들위해서는 본사에서 특히왕복여비를담당한다

太公望의三昧境打診(下) 清風에비낀一枝竿

==江岸을逍遙하는"古代의마음"==

斯界의大家 尹愼榮氏談

흔히 서투른 고기잡이꾼은 어느여붓에 무슨고기가 잘물린다고 단정을 하지마는 그러나그러케 일률적으로 생각하여서는 안된다。물론 고기가 만흔웅뎅이도잇고 적은 웅뎅이도 잇지마는 각각 엽흔에따라 그여붓에 필요한설접의

=미끼= 가잇는법이다 그러기에 노숙한 사람이면 오랜경험과 관찰과 종합으로써 보통것보다 특수한 낙시질도구와 미끼를 사용하는법이다。

어느웅뎅이에나 대개붕어 잉어 뱀장어 들이 잇는데 뱀장어가 걸리면 서투른 사람이 큰일이다。첫째 낙싯을 엉키자 쉬웁고 또그놈은 식용이 너무강하야 뱃속까지 낙시를 들이켜고 건천에나올때에도 요동을써서 온몸에 줄을갈고 요란스럽게구니까 그것을 잘못다루다가는 낙시로 손을상하기가 쉬웁다。

『낙시질도구』 낙시질도구는 그리케 복잡한것도업고 낙싯대든가견지(얼레)에 줄과 찌(씨)와 낙시만잇스면되는것이니까 간편하고 비용도 얼마안드는것이므로 일반의 오락으로도 대중성을 가지고잇다 그러고 낙시질을 보라질하는사람은 대든가 견지의 값만흥정을 때하지안는다。전부에

=한오원= 가량정도로 준비를하면

그런데 평양에나 강원도등지에는 견지보다도 낙싯대를놓고 고기를 낙구는 흥뚱한낙싯군이 만흔데 모르는 사람이 보기에는 어린애 작난가티 낙싯대가 겨우 한발가량의 기장이 되는 것을사용한다 내지인은 큰고기를잡으려면은 되도록 굵고길기만한것을 택하는데 그것은오히려 큰고기가물렷슬때 다루기가 어려운줄안다 잘못다루어채인다면 불어지기가일수다 잉어가서 자만된대도 두편가량이나되니

=낙싯대= 가암만든든하다고하여도 일을치르지못할것이아닌가 그러나 우리들이쓰는 조그마한 낙싯대는 이은것이아니고 또고무처럼 탄력이 잇서 자유자재로휘이는터이라 고기가 물리면 대로 몸을갈고 몸을꾀으면서울린고기를 조절하야 기가진하게할수잇다 그것을보아도 조선사람의 낙시질이 아직 내지인보다 앞선것갓다 역사적으로보면 도 질풍때로 내지서는 예적에 고기낙시를 만들엇섯는데 한이나、면주실이나 금속제의낙시등을 사용하게된것은

=삼한= (三韓)시대에 조선사람이 건너간뒤부터 이라고 한다。낙시실터에 나가면은 흥뚱한 낙시대 만들고서 떨울버리며그며 고기는한마리도 구경못하는데 조그마한내를가지고 휘적휘적잉어를낚구어 내는것을보면 파연경편이다。역시낙시질을 잘하는사람은 여삼십전의 낙싯대를쓰는법이다。 그러나 낙시질도 지금은

=큰유행= 어떠찌되는 면간 사오십원짜리의 대를메고 버린다 릉치를들고 다니는 망경을흔히 볼수가잇다。우리가 고기잡이를 즐기려면은 구태여그러케비용을 쓰면서 할것이업는줄로생각한다 하나 어떤낙싯대를메건 그것이 그사람들의 건강상이나 정신수양상 도움이되는것이니까 여기서 얼부러 낙시도구장사에 목먹을필요는 피하겟다

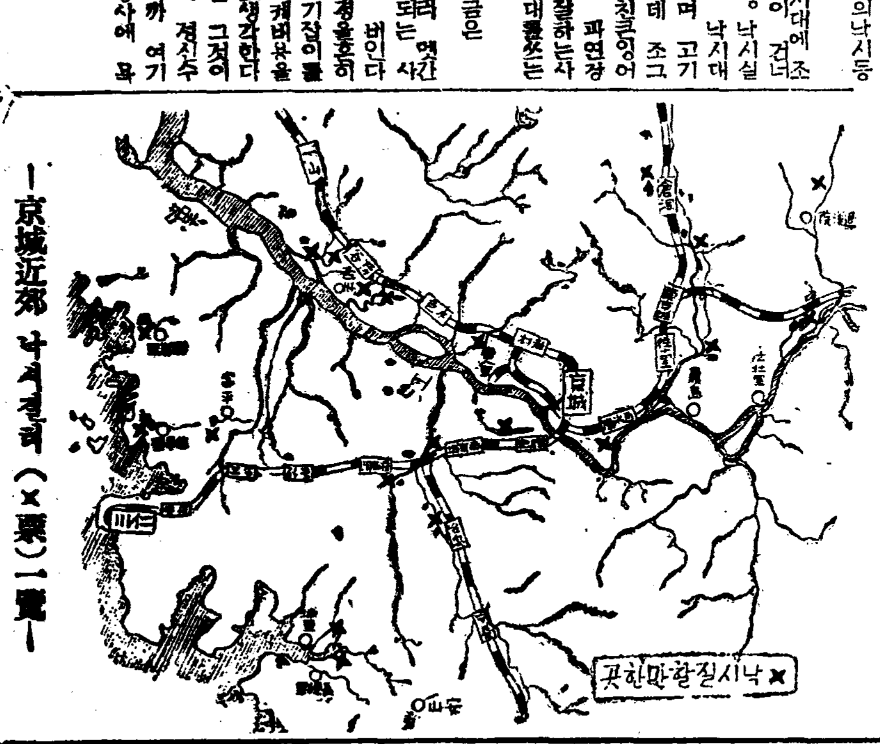

—京城近郊 낙시질터(×票)一覽—

笑話

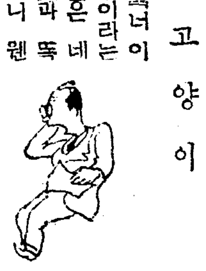

고양이

선생 너 이 고양이라는 작문은 네 형것과 똑갓으니 웬일이냐』 생도『그야 가튼 고양이를 보고 썻스니까 그럿조머』

頭痛이잘낫는名藥

有名한醫學博士 森田資孝先生御推奨

ノーシン 노-신

●머리가갈러지는것가티몹시아플때!! ●바눌로쑤시는것가티골치가아플때!!

그리고 머리가흐리지안코해도過度한讀書로睡眠이不足하거나 나술을過飮하고餘毒으로氣分이 조치못할때나 언제든지 잘낫는名藥입니다 만일에 이노-신을 꼭 한봉만 잡수어보시오 언제-머리를아랏든가? 하는듯이…

가정약이니만치 아모 머리가 明快해지며 가장 자랑할만한 特徵입니다 平時에 服用하시던 이 노-신의 安心하시고 잡수십시요 더욱 常備藥으로 언제나 끄어지지못할것이아니라 이러한良藥은 아모쪼록 우리同胞에게 만히보급하여서 病苦에 고생하는분이 업게하시기를 바람니다 노-신은 어느곳을勿論하고 各藥店에있습니다 요사이 노-신과비슷한 藥品이만히나왓사오니 잘못하면속기기쉽습니다 사실때 에잘注意하십시요

登錄商標 帽子印잇는 ノーシン

藥價 四包入 二十錢 七包入 三十錢 十三包入 五十錢 廿八包入 一圓

發賣元 荒川長太郎合名會社 名古屋市東區京町二丁目 振替名古屋七五三番

心臟病으로

조고마한일에 놀내기를잘하며 日常가슴에 울증이 개이지아니하야 長壽못한徵兆가 잇는분은 萬古以來 强心劑로 有名한 熊膽丸說明書를 보내여달나고 大阪市十三東之町二ノ二〇天眞堂藥房으로 葉書申込하면 朝鮮文으로 印刷한 詳細說明書를 곳보내여드림니다

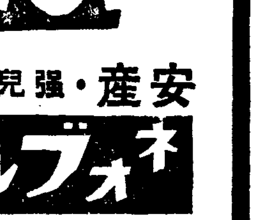

安産·强兒

効果가 저울의 바늘에 나타난다!

ネオフォルトルゼト錠

호르몬·가루분·含有綜合藥劑

株式會社 藤澤友吉商店 大阪市東區道修町 東京市日本橋區本町

皮膚病良藥 데-무水는

◎殺菌作用으로 皮膚病의病虫을죽이고아프고가려운것을업시함 ◎消毒作用으로 患部의毒素를分解消滅함 ◎收斂作用으로 患部를정결하게해서차츰차 츰나게함 ◎滑澤作用으로 皮膚를매끄럽고潤澤잇게함

피부병良藥 데-무水

●버즘 ●음진 ●무좀 ●옴 ●태독 ●부스럼 ●진무른데 ●가려운데 ●무른데 ●마른버짐 ●여드름 ●비듬 ●죽은깨 ●주근깨 등…

데-무水 藥價(廿錢、卅錢、五十錢、一圓、二圓、送料內地六錢)

全國到處의藥店에서販賣함 發賣元 東京市芝區田村町 東京藥院 振替東京六〇〇〇番 大阪市十字病院前 東京藥院 振替大阪五〇八一八番

藥으로滋味나는돈모으기

製藥士 養成講義

무슨藥이라도自由로製造

◇立身成功의門

男女아무라도製藥者의免許를가지면조아하는藥을自由로製造해서賣出할資格이잇고、小學卒業으로도藥劑士와同樣製藥界에成功할수잇슴▲本校의講義錄은이러한立身을願하는者에光明을주는登龍門、入學案內書請求하라

(入學案內無代進呈)

東京市·向島區吾嬬町東三ノ十六 日本通信製藥學校

日本陸軍藥局方收載

淋疾

ツヨール 쓰요-루

藥만은 좋은것으로써 곧 眞効가나타나는藥을선택하시여서 치료하서야만 短期에根治됨니다 淋病根治新藥「쓰요-루」는陸軍藥局方에收載된權威잇는優秀藥으로써 아모리痼疾이되신淋病이라도本劑의복용으로써 短時日안에고롬이개이고 오줌이맑가지며 병화근이뿌리째저서百發百中으로根治되는약입니다 더구나조곰도副作用을일으키는법이없고 併發症까지도방지하여주는淋病患者回生救世主약이니속히림질을根治하실여러분은곧服用하시여 根治의깃뿜을얻어주시기바람니다

急性淋病·慢性淋病 淋毒性膀胱炎·腎臟炎·一般泌尿器疾患

(包裝…五〇粒·一〇〇粒·二〇〇粒)

ツヨール合資會社 本社東京市日本橋區江戶橋二ノ六 支店大阪市東區伏見町二丁目

東洋劇場 電本②2154 3640(現場(事務用)

劇團靑春座特別興行 九日밤부터四日間短期公演 李雲芳作 마음의별 三幕六場 馬太夫作 벙거지우에꼬푸마 一幕 ‖豫告‖五月十三日밤부터 劇團豪華船歸京公演

桃花劇場 電龍一三三三

今週映畫 五月八日ヨリ 東日大每特選發聲 RKOパテーニュース 高麗映畫提供 軍事映畫 皇軍正義の突擊 聖峰映畫 新興キネマ社協同作品 나그네(旅路) 合同監督 李圭煥 鈴木重吉 主演 王平·文藝峰·朴齊行

第一劇場 四丁目 電光一七五五番

五月十八日 ヘンリーキング監督作品 ジュリアンデュヴィヴィエ監督作品 ケーテ·フォンナギイ ピエール·Rウイルム 主演 榮光の道 佛GFC超特作

無情 監督 朴基采 主演 韓銀珍、金信哉 李白水、李錦龍 次週=颶風(ハリケン) デンムグルハイテイ之期待

五月七日ヨリ九日マデ 每日晝夜二回 一時、七時卅分 特別料金 階上三十錢均一 階下二十錢均一 ◇ユニヴァサル社超特作 西部活劇 熱砂の騎士 監督 アルバートローゲル 主演 トムミックス西部王 ◇東寶映畫特作 現代喜劇 忘られぬ瞳 監督 渡邊邦男 主演 岸井明、神田千鶴子 ◇朝鮮映畫社第一回作品 朝鮮語全發聲日本版

謹告

故梅州吳公天民以宿患去五月四日午後十時別世玆以訃告 ... 昭和十四年五月十日 ... 京城府鍾路 ... (謹告 및 訃告 [illegible])